



संचालनालय कृषि, छत्तीसगढ़

ब्लॉक-II, द्वितीय तल, इन्द्रावती भवन, नवा रायपुर, अटल नगर-492002

Email ID :dir-pmkisan@cg.gov.in Ph. No. 0771-2511630

क्र./PM-Kisan/भौतिक सत्यापन/09/2025-26/61
प्रति,

नवा रायपुर, दिनांक 22 / 05 / 2025

उप संचालक कृषि
जिला -.....(सर्व)।

विषय :- प्रधानमंत्री किसान सम्मान निधि (PM-KISAN) योजनांतर्गत Suspected cases (Multiple members of the same family) पर कार्यवाही हेतु SOP के संबंध में।

संदर्भ :- भारत सरकार का ई-मेल दिनांक 21.05.2025

—:00:—

विषयांतर्गत प्रधानमंत्री किसान सम्मान निधि (PM-Kisan) योजना के दिशानिर्देशानुसार पात्र किसान परिवार के केवल एक सदस्य को लाभान्वित किये जाने का प्रावधान है। भारत सरकार द्वारा योजनांतर्गत पंजीकृतों के आधार डाटा एवं PDS (Ration card) डाटा का मिलान कर एक ही राशन कार्ड से जुड़े एक से अधिक हितग्राहियों की पहचान की गयी है एवं इन्हें Suspected cases माना है। उक्त हितग्राहियों की सूची PM-Kisan पोर्टल पर “Suspected same-family beneficiaries” अंतर्गत उपलब्ध है (जिलावार विवरण संलग्न)। संदर्भित ई-मेल के माध्यम से उक्त प्रकरणों पर कार्यवाही हेतु SOP (Standard Operating Procedure) प्रदान की गयी है। SOP में उल्लेखित प्रक्रिया का संक्षिप्त विवरण निम्नानुसार है :-

- Suspected cases अंतर्गत चिन्हित हितग्राहियों का मैदानी अमलों द्वारा गृह का दौरा, साक्षात्कार एवं दस्तावेजों की जाँच के माध्यम से भौतिक सत्यापन किया जाना है। भौतिक सत्यापन के परिणाम के आधार पर PM-Kisan पोर्टल पर विकासखण्ड की आईडी द्वारा एक ही राशन कार्ड से जुड़े योजना के हितग्राहियों के मध्य का वास्तविक संबंध (रिश्ता) का पोर्टल पर उपलब्ध विकल्पों में से चयन किया जाना है।
- यदि किसी हितग्राही हेतु पति/पत्नी का विकल्प चयन किया जाता है तो पुष्टीकरण हेतु अतिरिक्त पॉपअप विंडो प्रदर्शित होगी। पति/पत्नी विकल्प अंतर्गत हितग्राहियों का दस्तावेजों के आधार पर पुनः सत्यापन कर वास्तविकता में एक ही परिवार के पाये जाने की स्थिति में पति एवं पत्नी दोनों को पोर्टल पर अपात्र श्रेणी अंतर्गत चिह्नांकित किया जाना है।
- पति एवं पत्नी दोनों को प्राप्त कुल किशतों की संख्या परिवार की पात्रता के विरुद्ध बराबर होने के पश्चात् महिला हितग्राही को उक्त अवधि में पात्र पाये जाने की स्थिति में पुनः पात्र किया जा सकता है। उदाहरणार्थ :- किसी प्रकरण में पति का पंजीयन 01.03.2019 तथा पत्नी का 04.03.2019 को हुआ है। तो वर्तमान तक दोनों के पात्र होने की स्थिति में दोनों को

बराबर 19 किशतें प्राप्त हुई हैं। इस प्रकार परिवार को कुल 38 किशतें प्राप्त हो चुकी हैं। उक्त स्थिति में दोनों को अपात्र किया जाना है तथा 38वीं किशत जारी होने के पश्चात् यदि परिवार पात्रता के सभी मापदण्डों को पूर्ण करता हो तो 39वीं किशत से महिला हितग्राही को पुनः पात्र किया जा सकता है।

- भारत सरकार द्वारा उक्त कार्य हेतु अंतिम तिथि दिनांक 31.05.2025 निर्धारित की गयी है एवं उक्त तिथि पोर्टल के Verification page पर भी प्रदर्शित की जावेगी।

अतः निर्देशित किया जाता है कि, दिनांक 31.05.2025 तक अनिवार्यतः उपरोक्त हितग्राहियों का भौतिक सत्यापन कर संलग्न SOP अनुसार कार्यवाही करना सुनिश्चित करें।

संलग्न :- उपरोक्तानुसार।

संयुक्त संचालक कृषि
संचालनालय कृषि
छ.ग., रायपुर

पृ.क्र./PM-Kisan/भौतिक सत्यापन/09/2025-26/62 नवा रायपुर, दिनांक 22/05/2025
प्रतिलिपि :-

1. उप सचिव, छ.ग. शासन, कृषि विकास एवं किसान कल्याण तथा जैव प्रौद्योगिकी विभाग, मंत्रालय, नवा रायपुर, अटल नगर की ओर सूचनार्थ सम्प्रेषित।
2. संयुक्त संचालक कृषि, संभाग-.....(सर्व) की ओर आवश्यक कार्यवाही हेतु प्रेषित।

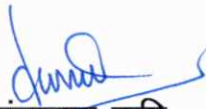
संयुक्त संचालक कृषि
संचालनालय कृषि
छ.ग., रायपुर

PM Kisan Samman Nidhi

Report for Suspected Beneficiaries from same family

Date : 22.05.2025

| S.No. | District | Count |
|---------------|--|-------|
| 1 | 2 | 3 |
| 1 | Gariyaband | 2,952 |
| 2 | Janjgir-Champa | 2,774 |
| 3 | Mungeli | 2,727 |
| 4 | Kabeerdham | 2,632 |
| 5 | Bemetara | 2,473 |
| 6 | Balodabazar-Bhatapara | 2,419 |
| 7 | Raipur | 2,340 |
| 8 | Surajpur | 2,307 |
| 9 | Sakti | 2,260 |
| 10 | Mahasamund | 2,222 |
| 11 | Balod | 2,128 |
| 12 | Bilaspur | 2,127 |
| 13 | Sarangarh-Bilaigarh | 2,083 |
| 14 | Korba | 2,058 |
| 15 | Rajnandgaon | 1,845 |
| 16 | Khairagarh-Chhuikhadan-Gandai | 1,805 |
| 17 | Dhamtari | 1,713 |
| 18 | Raigarh | 1,639 |
| 19 | Uttar Bastar Kanker | 1,624 |
| 20 | Surguja | 1,444 |
| 21 | Balrampur-Ramanujganj | 1,228 |
| 22 | Durg | 1,158 |
| 23 | Kondagaon | 1,151 |
| 24 | Bastar | 848 |
| 25 | Korea | 820 |
| 26 | Jashpur | 800 |
| 27 | Mohla-Manpur-Ambagarh Chouki | 694 |
| 28 | Manendragarh-Chirmiri-Bharatpur(M C B) | 486 |
| 29 | Gaurela-Pendra-Marwahi | 445 |
| 30 | Sukma | 443 |
| 31 | Bijapur | 334 |
| 32 | Dakshin Bastar Dantewada | 180 |
| 33 | Narayanpur | 98 |
| Grand Total : | | 52257 |

1. Objective

To verify suspected cases where multiple members of the same family, as per the PM-KISAN scheme definition, are availing benefits in contravention of scheme guidelines, and to initiate ineligibility marking and recovery as per prescribed rules.

2. Background

A deduplication exercise was carried out using Aadhaar-linked e-KYC details of PM-KISAN beneficiaries and PDS (ration card) data. Cases were identified where:

- More than one PM-KISAN beneficiary is linked to the same ration card.
- After the first step, the second level of filter is selection of such ration card where both male and female members are registered.
- The name of the male member matches the Father/Husband name of the female member as per UIDAI e-KYC.

These are considered *suspected cases* of family-level duplication and need to be verified by State/UTs through a digital workflow.

3. Data Availability on the Verification Interface

Each suspected case will be listed with the following fields stacked in rows:

1. Ration Card Number
2. PM-KISAN Registration Number
3. Farmer Name (as per e-KYC)
4. Father/Husband Name (as per e-KYC)
5. State
6. District
7. Sub-District
8. Block
9. Village (with LGD Code)
10. Gender (as per e-KYC)
11. Date of Birth (DoB)
12. Age (calculated from DoB)
13. Relationship (from PDS data)

4. User Access and Interface Design

- A **dedicated verification page** will be developed in the PM-KISAN portal under **State/UT user Login**.
 - Access will be hierarchical: State > District > Sub-District / Block.
 - Interface will allow **pagination (50 records/page)** for ease of access.
 - Jurisdictional login behaviour:
 - **State Nodal Officer (SNO):** Can drill down to any district and below.
 - **District Nodal Officer (DNO):** Can drill down to sub-district/blocks and villages within the district.
 - **Sub-District / Block:** Can view and take action only for their area of responsibility.
-

5. Step-by-Step Verification Process

Step 1: Login and Access

- User logs into the PM-KISAN portal with jurisdictional credentials.
- Navigates to the "Suspected Same-Family Beneficiaries" page.

Step 2: View Suspected Cases

- Cases are displayed with family members' details stacked row-wise.
- User views complete family structure per Ration Card.

Step 3: Physical/Field Verification

- Field functionaries verify the family relationship through house visit, beneficiary interview, or documentary evidence.

Step 4: Select Relationship in Interface

- In the interface, user selects the actual relationship between members using a drop-down.
- If "Husband or Wife" is selected, an **additional confirmation pop-up** appears:

"Are you sure you want to mark this relationship as Husband-Wife? This will trigger ineligibility marking for both members as per PM-KISAN guidelines."

The drop-down shall have the following values:

7. Wife
8. Husband
9. Mother
10. Father
11. Sister

Grievances with a separate category “Incorrectly marked as Husband or Wife”.

- Escalation to the **State Level Committee** for resolution in case of dispute.
- All actions will have a **complete audit trail** for future reference and accountability.

9. Post-Recovery Action

- Once the total number of instalments transferred to a pair of beneficiaries identified as husband and wife is adjusted against the cumulative entitlement, the **female beneficiary** may be reinstated, **subject to eligibility**.
- For instance, if a husband and wife are both registered under the scheme—where the husband was registered on 01.03.2019 and the wife on 04.03.2019—then, if otherwise eligible, both would have received 19 instalments each, amounting to a total of 38 instalments together for the household. Accordingly, from the 39th instalment onwards, the female beneficiary may be considered for reinstatement, provided she fulfils all other eligibility criteria as on date.
- The identified pair of beneficiaries are husband and wife. Their land ownership details should be **re-verified**, using the **Farmer ID or relevant land documents**.
- The **female beneficiary, found to be eligible, should be reinstated only after successful facial authentication**.

A brief process flow of the above-mentioned verification process is as under:

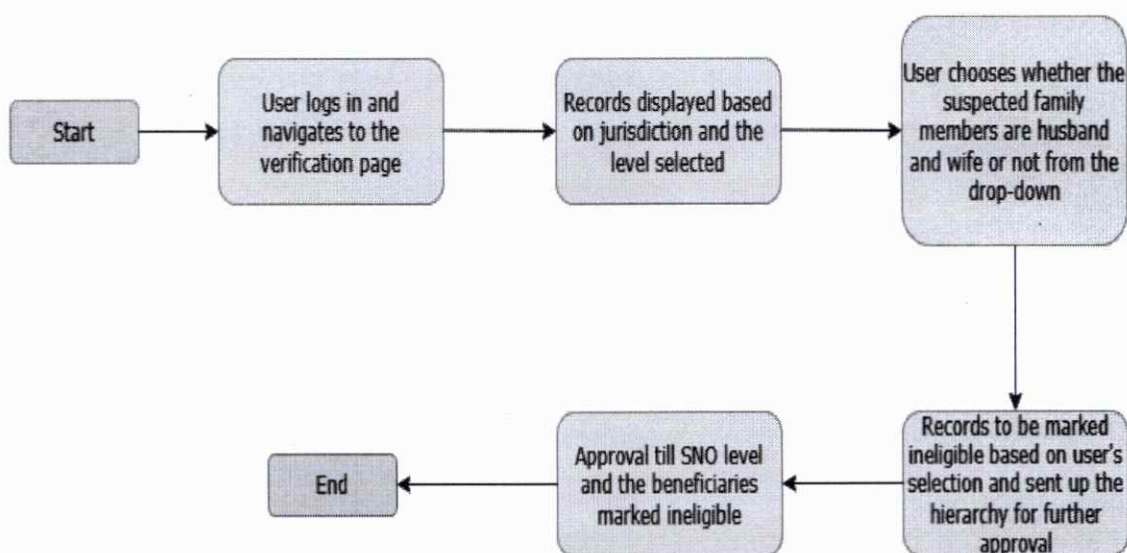

12. Brother
13. Grand Mother
14. Grand Father
15. Sister-in-law
16. Brother-in-law
17. Aunt
18. Uncle

Step 5: Marking Ineligibility

- If verified as **Husband and Wife**:
 - Mark both the members as temporarily ineligible until their benefits amount is adjusted.
 - Ineligibility reason for both:
"Other member of the family already receiving benefits."
- If **not from the same family as PM-KISAN scheme's family definition**, mark accordingly with relationship from the drop-down and provide remarks.
- The land records, supporting documents, or Farmer ID of the suspected beneficiaries should be re-verified before determining their eligibility.

Step 6: Approval of Husband-Wife Cases till SNO level

- The **Husband-Wife cases** have to approved at SNO level. Only after that, they will be considered as **ineligible cases**.
Thereafter, the benefits of both husband and wife shall be stopped immediately.

6. Data Validation and Reporting

- Each action is logged with **user ID, date, and timestamp**.
- **MIS reports** will be generated at each jurisdictional level for:
 - Total cases
 - Verified cases
 - Marked ineligible (Temporarily)
 - Verified however are eligible as per the scheme's guidelines

7. Deadline and Reminders

- **Verification to be completed by 31st May 2025.**
- This deadline will be **clearly displayed** on the verification page.

8. Escalation and Audit Trail

- Any discrepancy or contest by a beneficiary must be recorded in